

A background image of a university campus. In the foreground, a student is sitting on a bench on the left, and another student is sitting on a bench on the right, looking at a laptop. The middle ground shows a large green lawn with some trees and a brick building in the background. The sky is clear and blue.

LO QUE TIENES QUE SABER DE AYUDA FINANCIERA EN LA UNIVERSIDAD DE SCRANTON

PRODUCIDO POR LA UNIVERSIDAD DE SCRANTON

¿QUÉ ES AYUDA FINANCIERA?

Ayuda financiera le ayuda a los estudiantes pagar para la universidad.

Ayuda financiera viene en muchos niveles:

- Federal
- Estatal
- Institucional
- Privada

TIPOS DE AYUDA FINANCIERA

PRÉSTAMOS

BECAS

**ESTUDIO DE
TRABAJO**

SUBVENCIONES

LA AUTOAYUDA

**AYUDA DE
REGALO**

(No requiere el pago)



AYUDA DE REGALO

Becas

- **Merito** – Se otorga en el momento de la aceptación en función del rendimiento académico de la escuela secundaria.
- **Privadas** – Premios financieros otorgados por organizaciones privadas para ayudar a pagar la universidad.

Subvenciones

- Ayuda de regalo que se otorga en función de la necesidad financiera demostrada y se puede otorgar en los niveles de:
 - **Federal y Estatal** – requieren que la FAFSA sea evaluada para la elegibilidad.
 - **Institutional** – requiere que El CSS Profile y/o la FAFSA sean evaluados para la elegibilidad.

Ayuda de regalo

BECAS DE MERITO

- **Presidential** – Beca de matrícula completa
- **Dean's** – \$32,000 premio prometido
- **Loyola** – \$29,000 premio prometido
- **Faber** – \$26,000 premio prometido

- Es posible que haya becas adicionales disponibles en función de programas de estudio específicos.

Ayuda de regalo

FUENTES DE BECAS PRIVADAS



- www.finaid.org
- www.fastweb.com
- www.collegeboard.com
- PASFAA - www.pasfaa.org
- Visita la oficina de los consejeros de su escuela secundaria para obtener fuentes adicionales.

ÍNDICE DE AYUDA ESTUDIANTIL (SAI)

- El [Índice de Ayuda Estudiantil](#) (o SAI en inglés), se determina en función de los datos de la FAFSA
- El SAI (anteriormente conocido como el EFC) es un número índice utilizado por el Departamento de Educación, las agencias gubernamentales estatales, y las oficinas de ayuda financiera universitarias para determinar la ayuda basada en la necesidad de los estudiantes.
- La ayuda basada en la necesidad se calcula restando el SAI del costo de asistencia y la ayuda por mérito de la universidad.

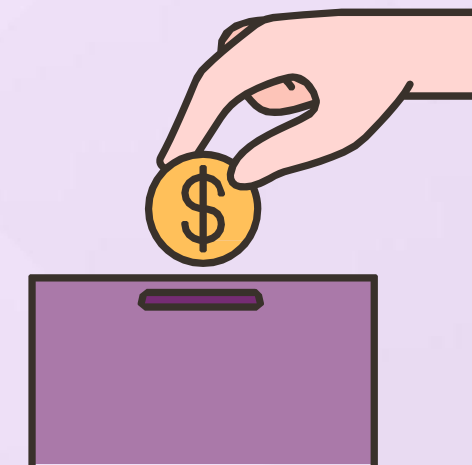

Ayuda de regalo

SUBVENCIÓN FEDERAL PELL

- El índice de ayuda estudiantil (SAI) determina la elegibilidad para la beca Pell y el monto de la concesión.
- La subvención federal más grande
 - Lo máximo del año 2024-2025: \$7,395
- Los montos de los premios se basan en la finalización de la FAFSA, el estado de inscripción y el costo de asistencia.

Ayuda de regalo

DATOS DE LA SUBVENCIÓN DEL ESTADO DE PENNSILVANIA

- El índice de ayuda estudiantil determina la elegibilidad y el monto de la subvención estatal de Pensilvania.
- Los estudiantes tienen que completar La FAFSA antes del **1 de mayo 2025**, para ser evaluados para su elegibilidad.
- Las fechas límites y requisitos del estado de Pensilvania son muy estrictos e importantes.
- Lo máximo en el año 2024-2025: \$5,750

Ayuda de regalo

SUBVENCIONES INSTITUCIONALES BASADAS EN LA NECESIDAD

- La Universidad de Scranton evalúa la necesidad financiera de un estudiante para recibir asistencia financiera adicional.
- La elegibilidad y el monto de la subvención basada en la necesidad se determinan en función del índice de ayuda estudiantil (SAI) y el costo de asistencia (COA) del estudiante.
- Los estudiantes tienen que completar el CSS Profile o La FAFSA para ser considerados para subvenciones institucionales basadas en la necesidad en la Universidad de Scranton.

LA AUTOAYUDA: PRÉSTAMOS Y ESTUDIO DE TRABAJO

Préstamos

- **Programa Federal de Préstamos Directos**
- **Préstamos Plus para Padres**
- **Préstamos alternativas (prestamista privado)**

Estudio de trabajo

- Permite a los estudiantes trabajar tiempo parcial mientras asisten a las clases.
 - **Estudio de trabajo federal**– Requiere que La FAFSA sea evaluada para la elegibilidad.
 - **Estudio de trabajo universitario**– Posiciones limitadas disponibles pagados con cargo a los presupuesto departamentales

NOTA El estudio de trabajo se incluye en el paquete de ayuda financiera si se otorga, los estudiantes trabajan por un pago por hora. Esto viene como cheque de pago para esos estudiantes y no reduce el saldo del estudiante.

PRÉSTAMOS FEDERALES

DIRECTOS

- A los estudiantes se les ofrecerán automáticamente préstamos federales directos al completar La FAFSA
- Se alienta a los estudiantes a priorizar las subvenciones y becas antes de considerar tomar préstamos que deben devolverse.

PRESTÁMOS STAFFORD

LÍMITES ANUALES

Estudiantes universitarios:

1ro <u>año</u>	\$5,500
2do <u>año</u>	\$6,500
3ra <u>año y luego</u>	\$7,500

Los estudiantes graduos\$20,500

Los préstamos ofrecidos pueden incluir **préstamos subsidiados** (que no devengan intereses mientras se está en la escuela) y/o **préstamos no subsidiados** (intereses acumulados al momento del desembolso)

PRÉSTAMOS PLUS PARA LOS PADRES Y PRÉSTAMOS ALTERNATIVOS

El saldo restante de un estudiante se puede pagar a través de un préstamo federal para los padres y/o un préstamo alternativo.

- **Préstamos para los padres federal**– Hay que tener una FAFSA completada para aplicar.
 - Esto es un préstamo basado en crédito.
- **Préstamo alternativo**– Los estudiantes pueden presentar su solicitud junto con un cosignatario solvente.
 - Esto es un préstamo basado en crédito.

FAFSA 2025 - 2026

La FAFSA está diseñada para tener una solicitud simplificada y un camino más fácil hacia la elegibilidad.

Se espera que La FAFSA se lance el 1 de diciembre 2024 para el año académico 2025-2026.

Se puede
solicitar en:
[StudentAid.gov](https://studentaid.gov)



MITOS DE LA FAFSA

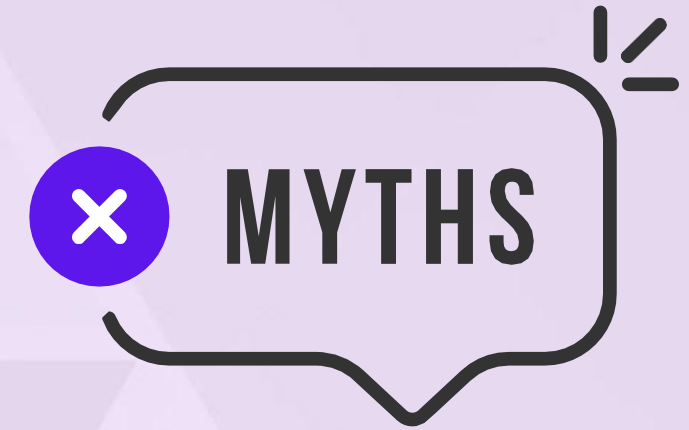

1

La FAFSA se cuesta dinero

- La FAFSA es gratuito, y es mejor completarla en **StudentAid.gov**.
- No la completes en sitios de web que cobran

2

Los ingresos de mi familia son demasiado altos para calificar

- La elegibilidad para recibir ayuda financiera se basa en varios factores, no solo en sus ingresos.

3

La FAFSA es difícil completar

- La mayoría puede completar la FAFSA en una hora o menos .
- Los estudiantes y los padres dan permiso para que el IRS cargue impuestos e ingresos en La FAFSA.

4

Tengo que completar La FAFSA una vez solamente

- Hay que completar La FAFSA cada año para calificar para ayuda financiera.

El proceso de La FAFSA

PARA ESTUDIANTES Y PADRES

- Aunque La FAFSA es la responsabilidad del estudiante, si un estudiante se considera un estudiante dependiente, los padres (se llaman contribuyente) son una gran parte del proceso de solicitud.
- Un contribuyente en La FAFSA es cualquier persona que está obligada proporcionar información, firmar el formulario y dar su consentimiento para que su información de impuestos federales sea transferida al formulario: el estudiante, un padre biológico o adoptivo, y el cónyuge del padre (padrastro).
- El estudiante invitará a los contribuyentes a completar su parte de La FAFSA proporcionando su nombre, fecha de nacimiento, número de Seguro Social y dirección de correo electrónico.
- Los colaboradores tienen que crear una cuenta de StudentAid.gov para acceder y completar su sección de La FAFSA.



PREPARACIÓN DE PRESENTAR LA FAFSA

- Los estudiantes que desean ayuda financiera federal deben crear una cuenta en StudentAid.gov antes de completar su FAFSA.
 - Un estudiante tiene que ser ciudadano estadounidense o no ciudadano eligible para ser eligible para recibir ayuda federal para estudiantes.
 - Los estudiantes deben proporcionar estas credenciales al crear su cuenta.
- Los contribuyentes también deben tener una cuenta en StudentAid.gov incluso si no tienen un Número de Seguro Social (SSN)
- NOTA – Los estudiantes deben usar una cuenta de correo electrónico personal al crear su cuenta de StudentAid.gov y no su cuenta de correo electrónico de la escuela secundaria que caduca después de la graduación.

CSS PROFILE 2025-2026

- The CSS Profile se abrió para su finalización el 1 de octubre de 2024
 - La Universidad de Scranton es un participante del CSS Profile Lite.
- Los estudiantes aceptados con un CSS Profile recibirán su carta de ayuda financiera alrededor del 20 de diciembre.
- Los estudiantes aún deben completar La FAFSA si desean ser considerados para cualquiera de los programas de ayuda federal del Departamento de Educación.
- Si un estudiante complete el CSS Profile para otras escuelas, puede agregar fácilmente la presentación de la Universidad de Scranton ingresando nuestro código escolar 2929 a su perfil de solicitud y recibiremos información que cumple con los requisitos del CSS Profile Lite.



COMPLETANDO EL CSS PROFILE LITE PARA LA UNIVERSITY DE SCRANTON

- Se puede completar el CSS Profile en:

<https://cssprofile.collegeboard.org/complete-application>

- La Universidad de Scranton es un participante de CSS Profile Lite:
 - Requerimos una versión más corta y menos detallada del CSS Profile.
 - The CSS Profile Lite reduce el número de preguntas que los estudiantes y las familias deben responder.
 - Al agregar nuestro código escolar **2929**, a los estudiantes solo se les harán las preguntas necesarias para la Universidad de Scranton.

CIRCUNSTANCIAS ESPECIALES

- Después de presentar la solicitud, si las familias descubren que la información que han proporcionado en la FAFSA y/o en el CSS Profile, usando impuestos e ingresos de 2023 no refleje con precisión 2025, pueden tener una circunstancia especial.
- Póngase en contacto con la oficina de ayuda financiera para determinar si puede haber una circunstancia especial que requiera más acción antes de que procesemos un juicio profesional con el Departamento de Educación.

EJEMPLOS DE CIRCUNSTANCIAS ESPECIALES

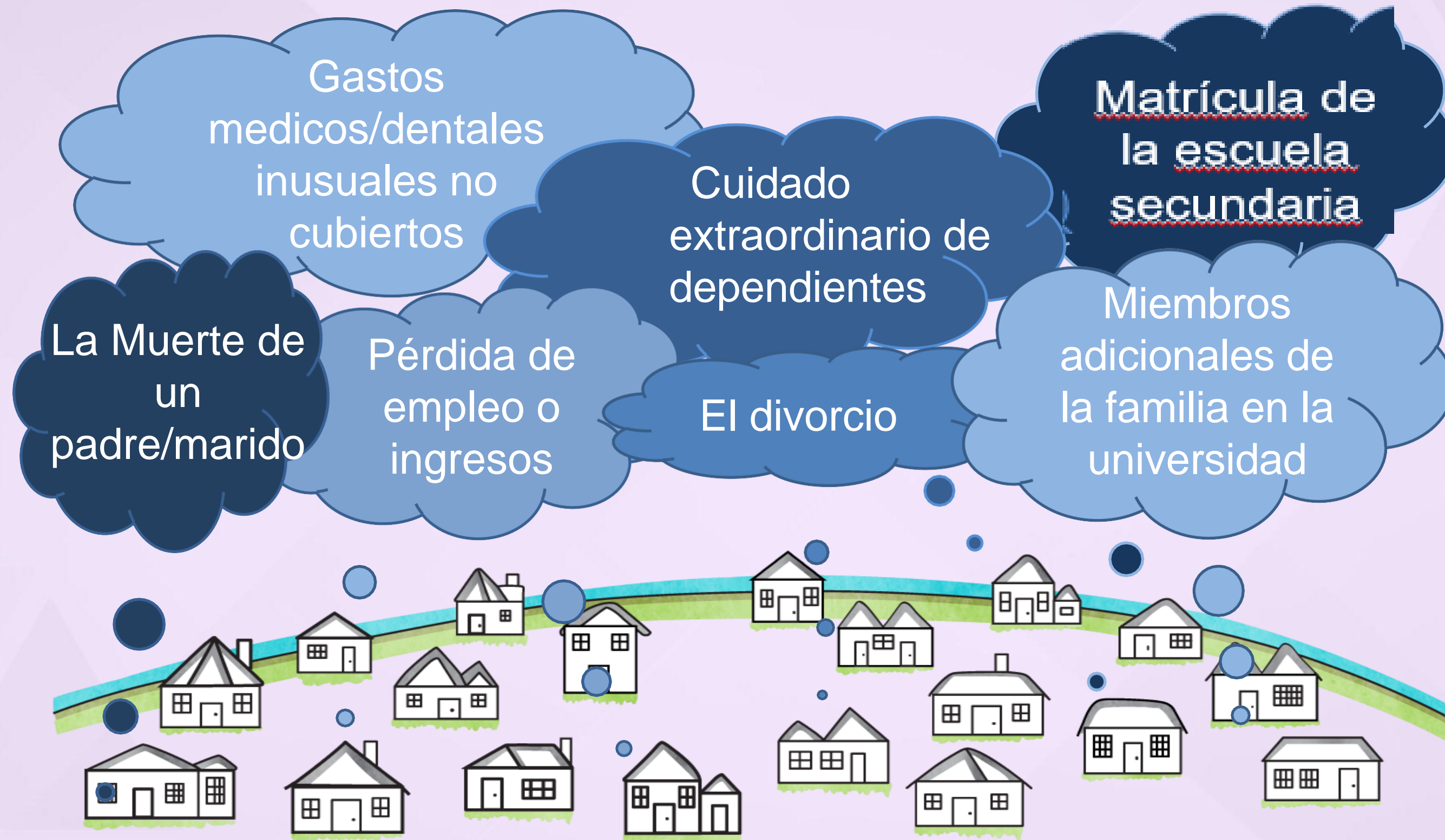



¡Estamos aquí para ayudarte!

Siéntase libre de comunicarse con la oficina de ayuda financiera con cualquier pregunta que pueda tener sobre el proceso de ayuda financiera.

**La oficina de ayuda financiera
St. Thomas Hall, 401**



570-941-7701



finaid@scranton.edu